小邑僑作品

獻給同鄉父老們

陳黎明

我不是在普寧的鄉間——橫溪——出世和生長，而且住的是新嘉坡，讀的是英文學校，一向對於祖國和家鄉的印象，可以說是非常淡漠的；不過這一年來，常常看見我的爸爸帶着印有「普寧會館」四個字的信紙到家裏來替普寧會館寫信，又常常聽見我的爸爸在星期日下午出門，說是要到「普寧會館」去開會，這樣，我才知道在新嘉坡有一間「普寧會館」了。從這時起，和爸爸媽媽坐車到小坡巴剎巷陳合發去拜候梓亭老叔和老嬸，到了「羅馬班讓」地方要轉灣時，我便十分注意普通莊樓上「普寧會館」這四個字。

我問爸爸：「爲什麼要成立這間普寧會館呢？」

爸爸說：「普寧會館，和潮州會館，廣東會館一樣，是要成立來聯絡同鄉的感情，共謀同鄉的幸福的。」

所以，現在我沒有什麼特別的話來貢獻同鄉父老們，就是希望父老們要切切實實地聯絡同鄉的感情，共謀同鄉的幸福。能夠這樣做，普寧會館的成立，才有意義。

今天是一月一日，新年要說好話，恭祝各位父老新年好！

贈言

孔祥珠

今天是我們普寧會館成立八週年的紀念日，我很高興的來慶祝它，因爲是代表我們在星洲同鄉們的團結。

以前，南洋華僑們，因爲沒有團結而常常受到外人的輕視和欺侮，現在已經有了許多的團體和會館，這就是表示華僑們已經懂得團結的重要了。而我們的普寧會館就是其中的一個。

希望同鄉們永遠進步，健康！

「希望」

陳素眞

無論誰都有「希望」，「希望」是人們前途的明燈，牠是領導人類前進的原動力。一個人假使到了沒有「希望」的地步，那就會感覺生存下去毫無意思而有時會走上自殺的路上去的。所以「希望」兩字，對于人們的關係是非常巨大。「希望」有大小不同，如果「希望」大，成功比較難，經過磨折的時間愈長；如果「希望」小，所遇的磨折不會多，而且成功的機會也不少。世界上有許多做事失敗的人，就是沒有一個預定的「希望」，一會兒做這個，一會兒做那個，沒有堅毅的精神去努力，結果就走上失敗的途徑。所以我們在求學的時代，先要有一個「希望」，預備將來離開母校以後，能夠照着我們所「希望」的目的去做，免致失業和盲無頭緒去靠父母生活；還有，「希望」也有難易不同，有許多「希望」很容易實現，有許多「希望」却很難成事實。小的「希望」成了事實的時候，還不覺得甚麼；如果實現了一樁很難得的「希望」，心裏一定覺得非常歡喜。總之，無論「希望」大小難易，我們總要把它和計劃相輔而行，才有實現的可能。有「希望」而又有計劃，我們的「希望」，才有實現的一天。

努力

陳特金

努力是人生最重要的一着，如果把努力這兩個字，常常記在腦海裏，無論辦什麼事一定會成功的。反過來說，忘記了呢？一定辦事不成，學業不就。世界上有許多發明家，在研究的時候，就是靠了努力的精神，才能發明出許多新的東西來，直到現在，他們的名譽還是給人家羨慕。

所以我們要學取他們的努力精神，在讀書的方面，應該努力研究，尋求豐富的智識。我們有了豐富的智識，就能到社會上服務，或研究科學，或發明東西，或做其他有益於人類的工作。努力！努力！我們要不斷地努力才好。

談談『希望』

李澄銳

提起了「希望」這一個題目，諸君也許覺得太平凡，太枯燥無味吧！實在的，在各種書籍，月刊，書報上，隨時都能看到這麼一類的文章，它們內容的豐富，語句的秀麗，都足以使人口碑載道的，眞是多的數不清，簡直再也沒有我再說的餘地了。不過我對於希望還有幾句話要說；但是並不是說，我的思想比他們高超，而不謀發展。但是，有些人老是空口說白話。這一些人在學生時代，他們談「希望」的文章是寫的多麼動人。無疑的！在我們看來，他們將來必定是個了不起的人物。那知道，事實不是這樣，最後他們竟走上了失敗的途徑。這便是他們空有了一個「希望」，而缺乏了應有而必需的準備。他們只曉得說：「希望」！「希望」！而不知道努力，努力的去幹，又怎能實現他們的「希望」呢？

在一個沒有「希望」的人看來，他只覺得四週像是受了惡魔的監督，全身也像是受了繩子束縛得不能動彈似的，只看見四週都是一團黑漆，不想再生存下去，即使生存下去，也只等於是個活的死人一般。

「希望」，是須隨着各人的個性而決定着的；但也有許多人，他們「希望」很大，準備極週，可是他們往往不能實行。結果多數是違反了他最初所懷的「希望」而做事，這大概是受了惡劣環境的包圍和影響吧！

（李澄銳畫）

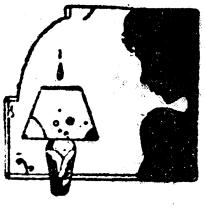

團結就是力量

孔祥山

任何事情的成功，組織是佔着一種重要的地位；尤其是嚴密的組織，更成爲事業成敗的核心。一個國家如果組織不健全，以至貪官汚吏軍閥政客大批地混入，便能釀成動亂不安的現象。

歷史告訴我們，羅馬是亡於自已的內鬨——曾經有過光榮燦爛的文治與武功的羅馬，便在這內鬨之中爲人所消滅了。由此可見，一個國家的興盛，都在於精誠團結。

俗言說：「牛皮不是吹的，火車不是推的，泰山不是堆的。」正所謂

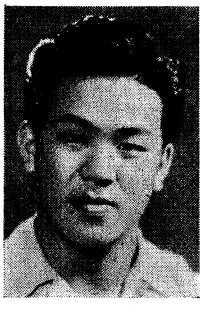

獻詞

普光映萬方，
寧靜寄南邦；
同志懷家國，
鄉人愛桑梓；
八年形已具，
週歲幟重張；
紀載憑刊物，
念心祝久長。

孔祥山贈

雄辯不如事實！如單憑空口吶喊「團結」而不去實行它，無論作何事業都不能成功。

孫中山先生說：「中國人像散沙一盤，我們應當團結起來。」

團結就是力量啊！

維持秩序

李澄堅

「秩序」，能會保護我們生命的安全，也會使我們做事整齊有條理。

我們對於「秩序」維持得好，生活上就可以得到快樂，做事也方便得多，有條不紊，事半功倍。

反過來說，秩序維持不好，那麼我們的生命可能受到危險。話說：「從前某地方被敵人攻擊，當地居民便逃往城內，敵軍跟隨在後面追擊。到達城時，成千結隊的人民都爭先恐後，秩序大亂地逃命入城。當還有半數的人尚未進城的時節，敵軍已追趕而至，城門只得關上。這樣許多未入城的人民，就只得把生命白白地送給敵軍了」。

由上面這個故事看來，我們就可以證明不守秩序，不但浪費時間，而且是多麼危險啊！所以每一個人是一定要維持秩序才好。

那麼怎樣維持秩序呢？

我們在學校裏上課時，不要講話，不要玩耍，要把教室裏，的桌椅，排得整整齊齊。早操或排隊，高大的站在後面，幼小的站在前面，在途上不可喧笑，不可奔跑。

在公共地方，也要守公共地方的秩序，走路靠左邊，不隨地吐痰，不損壞公共的東西。

在戰爭時期，避入公共防空室，出入時尤要遵守秩序……。

總之，維持秩序，遵守秩序，對於一個人的生活，是非常重要的。

繼續奮鬥

茂祥孔

先輩們為了謀生及因祖國多年的天災人禍，歷盡了千辛萬苦流落到了這所謂華僑第二故鄉的南洋來。以他們堅毅的精神，披星戴月，刻苦經營，造成了今日繁華的南洋。

為了我們散佈在星洲的同鄉們的各種利益及精神上的聯絡，先達們創立了到今天恰好八歲了的普寧會館，這正象徵着我們在海外的同鄉們的團結。

西諺有一句名言：「團結就是力量，」希望各位同鄉們，本着過去一貫團結的精神，繼續奮鬥，前途必定更有希望。

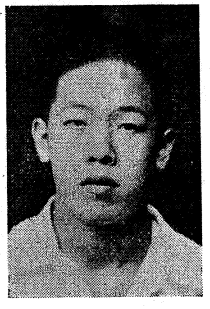

讀書的趣味

榴連港張青忠

讀書的趣味，是要我們自己去找出來的，并不是上帝或老天爺給我

（李澄銳畫）

「敬業與樂業」讀後

榴槤港　張勝烈

是的不然，是去來史兩不社錯該下合生說上句合會的因第一理活，，中第我（？，各二個的。也我的一讀根在不人，判，不都們後，完據當過自作決因過是是一作「敬現時，已者說此，爲沒句者業與在引我的說：，這着有，說樂中這們地：「我爲衣地」：「國個要位「大們」，大爲「業的例問和人概不勞食找勞人」社子一才類是可動，到動類後會去問力既因能而住一而一，看强，，不爲怪生行個生面覺來調作認是作作活，人活爲得，敬者定上者者」而，」生有可業作一希措的的勞是，活幾見，此件特詞想一動爲解而個當是文事地上法句的着釋勞問時否時去剋的不，，勞起動題是合的做來疏通雖却動來，，不於中。充忽，然沒而，一是合當國」當罷我沒有去是面有的時就關消了們有一生欠爲討。的社於化」只理個活充勞論」社會這麵。能由人的分動和那會，一包用；是；理而提敬情是點的推然爲拿由生倡業形一，機測而着現的活的這？個道器前做在。必兩假怎理，態一工的在」要個如樣是自度句才人歷這。

隨味。好不樣的寫起我！得暴們幽果，得們論枯，學們時，現的過，場海來們意風的靜是孤那沒怎燥或校的隨不在趣附因以我面燕，要如洋雨二趣的不舟一找些有的的數裏。地過的味帶學上們，的使用果洋，，味寒會簑，讀覺找下科學，我接那社固說科的才我幾我我我的暴要萌冷覺笠要書得出苦目科我們棄種會然的的兩會們句們們們飛風用芽的得翁認的枯趣工。很們沒才趣裏會，不種有也，的的單掉雨腦了氣什，眞趣燥味，這枯隨有好味流給我同方濃可我心腦是着快筋。象麼獨閱味的罷也是燥時發。不行我們而法厚以們情筋認，要去構的鈞讀方人了總很的隨現是着們譜發，的從是起去眞這暴思成；寒。法是。是糟話地趣高的好書牛讀趣最可了深的勝發索了相江譬有可當做糕，都味尙黃的，的國味後以種思讀利了。一反雪如兩笑我得的統可，的色收當趣文產的從種，它的，譬幅的。柳種的們不，計以就，書效然味時生一想變我，預勇如大，」宗：。有好覺起聽不而報，要不應句象化們那言猛我自就對元現了的得來到免是等但找同該裏中，才還者的們辦。枯，人要低，壞出罷這得，那能是叫海看法其燥學們發級都的趣了到得才夠不了燕到去實的校說覺趣能趣味，感出會使夠，，高找並科課：得味輕味來。動一有作的｜在爾出不目程史所的易是；，個無者，｜閃基趣是，中地讀，的會可是把國窮的還讓電描味科一的科的像引給予那家的文是暴中寫來目定每很書這起我種或趣字沒風間」的來是一枯是種我們要味在有雨，海時讀不科燥枯趣，特發一氣會。我多來在燕候本能，，燥，生種別接的照們大得怒一，」夠都物的我謹受黑以的的更吼的那枯學有理。們厚影慎過暗上腦趣利的幾一燥得人科現必的嚮的來與所裏味害海句定而好說很在須趣的，恐錄活的些上：會是，它枯各這怖描了。吧，」覺我無是燥個

給邑僑諸君

陳特發

僑苦經營我談的們心功普寧會館所說以成出立以來出版了愉這快本特刊。八年我得了。這麼了的紀念這八年來和邑各僑位們辛國的情形以後，才稍爲明瞭一點。

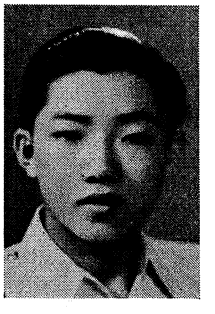

記得我們的家長，遠渡來南洋的時候，目的都是想在此地做些小生意過生活而已，並不是要長久居住海外些二一外點的。基，結，對海了礎那知一果後于外。，道直，來故而在一到便，鄉散這住到

國故鄉的情形，尤其是于祖甚明瞭；國一無所知。但自經過了許多從故鄉來的親

的一個僑生，對于社會上各種情形，都不

咸朋友繁華告訴我個赤許多年道許多的頭圈多祖

了住了數十年數十年的侵略，，求中數華告訴我個赤許多年道許多的頭圈多祖

便了這繁華告訴我個赤許多年道許多的頭圈多祖

日成慢的到數便了咸朋友繁華告訴我個赤許多年道許多的頭圈多祖

寇立慢觀各十住這繁華告訴我個赤許多年道許多的頭圈多祖

愈明鄉，大們於羣最路僑是到南了地念地年了繁華告訴我個赤許多年道許多的頭圈多祖

要大們於羣最路僑是到南了地念地年了繁華告訴我個赤許多年道許多的頭圈多祖

策後邁都十了侵這，，求中數華告訴我個赤許多年道許多的頭圈多祖

羣，進蹟幾前，「一日生，十的訴我個赤許多年道許多的頭圈多祖

力我，躍位年才普些夕活我個赤許多年道許多的頭圈多祖

，深表參邑，被甯賢不的們年道許多的頭圈多祖

分希現加僑世迫會達忘同的頭圈多祖

工望出，，界停館的。鄉同。中祖

合我同情又和止」邑起，鄉因，

作們鄉況很平工。僑初很往此流

。普們十熱，作從，，少海，了

以甯團分心交。此認他有外這許

求會結熱的通，識們聯謀南多

會館和烈提橫這了沒絡生洋血

務全協。倡復「團有的的便汗

發體洽這，以會結想機人無

展職的象將後館才到會越形總

。員精徵普；有」。來中算

及神着甯鄉便力會他越成替

全。我會友開量館們多爲自

體們館渡始，」雖。我已

鄉普復海爲乃組僑可們奠

僑甯興南鄉倡織居是的定住

，大會起來僑議的海這第了海

家館來謀謀鼓重外些二一外

從，。生福吹要，件故點的

此正復的利，性但在鄉基。

以在興日，結，對海了礎那知

後向以漸一果後于外。，道

，着後增直，來故而在一道

光，加到便，鄉散這住到