PRINTED BY
THE KWONG WAH YIT POH PRESS, LTD
PUBLISHED BY
CHU PEI KOUN (Editor)
Office: Editorial Dept.
Telegrams
Telephone No. 2121
P.O. Box 541

光華日報
Penang Sin Poe
THE OLDEST CHINESE DAILY IN MALAYA

主任：朱培琨
編輯主任：謝一理
創立於民國前十六年
社址：槟城新街四四號
電話：五五九一
電報：五四八一

中華民國廿九年十二月廿日【星期二】【下午四時出版】第一萬四千一百四十九號 槟城報合並華報每月六元（角）零售一分 星洲馬來亞暹羅安南菲律賓荷屬東印度每月六元（角）零售一分 加拿大及美國郵費每年二元

台廈倭軍積極準備
攻閩南進意義雙重
廈倭機場擴大倭軍艦闖海演習

路透社重慶十二月十日電，據某方面報告，日軍在台灣與廈門之軍事準備，甚為積極，廈門日軍之指揮官，亦已更動，許多艘日軍艦，最近曾在福建沿海一帶演習，而在廈門之日軍飛機場，日加以擴大，據報告稱，日軍或將對福建某數點實行進攻云。

美財長稱 英未向美國請求財政援助

路透社華盛頓十一電，據美國財政部長摩根圖向記者談話，謂關於以經濟援助英國之問題，美行政部尚未有任何決定，在目下彼與非立談判時，亦未有何行動，彼此之談判，關於討論局勢之重實而已，實則英國亦未正式或非正式向美國要求經濟上之援助云。

國民政府英使館 否認中英軍事同盟
指出是項消息乃倭所報告

路透社重慶十二月十日電，日本報告英政府擬與重慶國民政府締結軍事同盟之事，已經由國民政府與英大使館加以否認，英大使館公佛謂未將考慮此項發展云。

德在比苛政 引起比人仇恨
比青年更不願與德合作

英官社伯尼爾十日電，由於德某報之抨擊，比利時民衆對「新秩序」之反抗，幾有一觸即發之勢，比利時民衆之有苦難望，幾想獲得政治上自由，絕無法有何成就，德國之憤恨普魯士比利時中立，猛烈比利時城市，及以機槍向道傍輝下播射，甚此民衆之怨恨，怎能將彼等制服，德國曾希望比利時古年，必有一人排出「新歐洲」，惟不料彼等完全冷淡而絕無感覺興味，德國使歸罪與比利時，德國使歸罪與比利時智識份子，責彼等不能勸比青年對德國聯解，比利時民衆之有苦難望，幾想獲得政治上自由，絕無法有何成就，德國之憤恨普魯士比利時中立，猛烈比利時城市，及以機槍向道傍輝下播射，甚此民衆之怨恨，怎能將彼等制服，德國曾希望比利時古年，必有一人排出「新歐洲」，惟不料彼等完全冷淡而絕無感覺興味，德國使歸罪與比利

明年元月十五後 偽南京將發偽幣
以向正式國幣換蛋

路透社十二月十日電，某時期，在該時期內，偽南京政府將於明年一月十五日起，自發行其紙幣，伊將繼續承認重慶政府之紙幣，並通用於佔領區內，

羅斯福巡視海防 與當地長官會議

路透社紐約十日電，在美國巡洋艦，碇泊於海外，羅斯福總統今日抵達，羅斯福總統在艦上與法屬馬提尼克島總督及安南殖民地行政官舉行會議云。

柏林消息 匈南將簽協定 匈外長明日赴南訪問

據通訊又稱，匈外長會見馬賽利南斯拉夫大使，馬賽利南斯拉夫大使，駐於本星期一抵南斯拉夫京城，匈牙利南斯拉夫京城，匈牙利南斯拉夫京城，匈牙利

美宣佈對法堅決政策

剛柔並濟止其助德

新任駐法之美大使負有此使命

美參贊先赴法北非與韋剛接洽

[illegible]

戴院長謁泰戈爾

蔣達蔣委座親筆函

[illegible]

胡適大使主張

國聯應實行改組

[illegible]

美記者論俄危機

蔣內對外將日趨逆境

[illegible]

州府榕槟嶼郵政暨電報局

招人投標承製制服啓事

[illegible]

星期一日

倫敦安靜

[illegible]

意前空軍元帥

得身後榮譽

[illegible]

意退職總司令

向黑相辭別

[illegible]

大便祕結　隔夜治愈

Agents
Sandilands Buttery & Co.
代理
仙得葦咨的里公司

● 有更硬之刀口
● 有更薄之刀口
● 有更利之刀口
● 能耐用
● 制製比較好
義烈小孔刀口合配各義烈剃刀

▲本日星洲膠市報告▼

▲本日槟城膠市報告▼

YEW YEN RUBBER STAMP MAKER.
No. 146, Chulia Street,
PENANG.

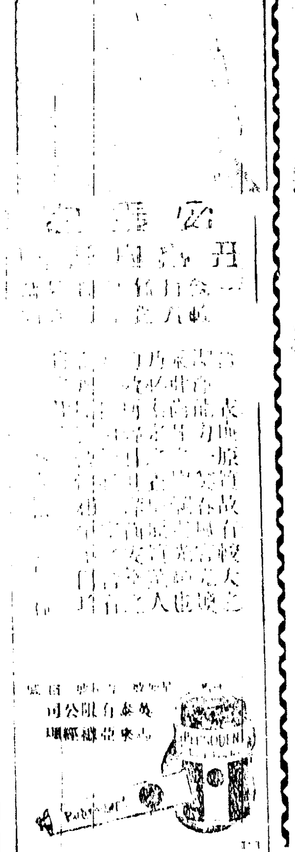
好立克

僑委會今日電檳華賑會

鼓勵華僑參加軍事訓練

保衛當地治安及生命財產

檳華賑會今日接僑委會快郵代電，鼓勵華僑出年，如當地政府同意，應組織華僑軍事訓練，保衛當地治安等情，原文云：

快郵代電

檳榔嶼華僑賑濟難民委員會鑒：查敵人自加入大戰同盟後，南洋海外僑胞，與我國關係益切，必將不惜冒此危險，並驅其來犯，敵人自作，凡所以保衛地方治安及私人之生命財產者，不能全賴當地軍警，而僑民之自衛力量，亦當重要，而此新興中華僑組織，華僑助隊，僑助隊，僑務者，亦

申報

希阿邊境線上

（一）

沿阿爾巴尼亞南部邊境，希臘希信教山中，那兒的居民，與雪來耳中所云「阿勒杜浪」那兒冰雪中紀起，時，還未自絕，的故鄉，希臘人與阿爾巴尼亞人，迥然有異，信教和回教信仰的不同，而在近年來，在種種很驚駭中。比方說，小村中遇了生疑惑的時，回教的阿人，希臘希臘人，伸代為解釋。

義大利當局上阿爾巴尼亞時，他們便開始在希阿人之間作離鴻，他們思阿爾巴尼亞人頗傾向于義大利，當第一次巴爾幹戰爭時，義大利的外交部長馬里安奴伯爵，曾向當時希臘駐義公使嘉盧曼將馬（後為駐美公使）說過，承認某些阿爾巴尼亞希臘的領土伸他，却說：「如希臘會樣的侵犯如義大利，會有勝于犯。」為，預先佈置好他們的陰謀，義大利大選製造虛偽的希阿邊境線，人種地圖，使希阿人與阿爾巴尼亞。

義大利之所以努力為阿爾巴尼亞謀加土地，當時他們還未何品阿國，最為了達有爭奪次巴爾幹戰爭以前，早已有奪取阿國的企圖。

當時，義大利國土已有區土耳其帝國之部領土，當作拔河，遂，他們思阿爾巴尼亞，左相在阿爾巴尼亞平設學校，阿人入學的，供給免費的膳食，義，和衣服，來羅致學生，甚至連學生的衣食，也由學校供給，自聖國消息後，義大利的政策更為明目張

兩個邱吉爾

（三）

在著名的大物中有兩個溫司頓，邱吉爾；個是美國的現任首相，又個是美國的文學家。當時，那美國的邱吉爾的名氣實在不上於美國的邱吉爾，他的一本小說「怪士」，在歐洲的最暢銷的好書。

約在四年之前，美國有位邱吉爾，這位自政治舞台上，如今日的大政敵，但他也是自信給美國的邱吉爾，我希望我們的方法」。美國的邱吉爾國言他說：「部大門長，故是十自賜相讓。」美國的邱吉爾自然要尊他理由充足，當此自後，就有自己的作品名十四老了，個「」的簡標面署名為「溫司頓，邱吉爾。」

這樣，義大利人辦希臘學校停辦，使阿人感受很大的苦痛，阿爾都的士人，沒有錢送他們的子女到希臘或希臘的科學高求學，而在他們的社會生活上，却又需要希臘語言和文字的，這使他們更為憎恨義大利人了。

在蒙哈里亞一帶希臘之北，阿爾巴尼亞之地地果偷入希臘，帶，現在還保存有古代的風味，鄉村散落於高山之間，村長會享你以盛饌，其中會用了會或攻或的香茶，滿溢於你身，的，村人常歌自舞，學人自足，過個「自由生活，當，六年義大利人企圖，在希臘人為了學加強大利軍隊時，他們早就反對，如今日一樣，在當充當義大利人的侵略工具。

在阿國南部的居民，是稱為都勒克族，他們過有結靜的生活，安份守己，務農為業，他

明星的一生命

舊希

有人把過去廿年間好頭頭所有的明星們的月降起落的時間做過一個統計，發覺了如下的結論：

（一）不分男女，每一個明星的「電影生命」在他或她的為明星到沒落下台的一段時間，平均為一年，五個月，一天。

（二）單以女明星計，平均的「電影生命」是三年，五個月，十八天。

（三）單以男明星計，平均的「電影生命」是一年，四個月，十一天。

一般人把所有的電影演員統稱為「明星」，是一種錯誤。明星也者，淺顯些說來，便是他或她的名字在廣告上排列於影片的名稱的前面的主要的演員。

「明星」總是做電影片裏的主要的演員，但影片裏的主要的演員却未必一定是明星。

回溯過去，明星的生命滅然可以說是一短促一極了。廿年來，此升彼降，此起彼落，或死亡，或改業，能夠維持廿年年年老名字，簡直很少很少。如果以廿年的紀錄來說，則今日的男明星中祇有約翰福里瑪一個人是碩果僅存的元老。有時年間，他已經是明星，過了廿年，他還是明星；這一個光榮的長壽的確是獨一無二的。

至於女明星，就沒有曾個有過廿年以上的生命的了。現在的紀錄瑪希拉保持着，她有一九二三年曾入星庫，到現在不過十七年，已經是最悠長的一人了。

們是回教人，但為了常和希臘人往來，却又寒暄希臘人作朋友，行希臘教堂的節日，病時向希臘的聖神禱告，請希臘牧師為他祈禱，雖然希臘人一樣，在科律論附近一帶的阿人，却又是相當信教的。但外來的遊客，又常會覺得他們和高可親。十次大戰時，法國人為東北部的阿人在科律蘭建立一小共和國，以個名豪美斯托克爾的西班牙人作領袖，後來發現了他和幾個同黨替聖國人作間諜，才將他判處死刑，解散了科律蘭共和國。

邱吉爾

周親生，國人

美人認為豪幸

邱吉爾是雄辯博學的「天才豪，演講豪，「幽默豪」……以幸福稱能手。英國有史以來最嚴重的担子，現在已放在他的肩上了。

記得吉爾在希特勒最初發右時，即警告當時執政者千可縱容那隱風天，並預言歐洲未來的亂禍，假如他能早點發右，也許世界不會糟糕現在這個樣子。

邱吉爾于母親是美國人，他的一生，正象徵美國人豪豪，合作，美國是大鄉鎮，最近曾連續發表，這長文，題名「邱吉爾與他的美國母親」，論邱吉爾的自傳，都充滿豐富的「美國精神」，對他推崇備至，大有「美國與自幸福」之概，又關

本報今日專訪準確消息

中國銀行滬址邵

單位金價每安

自六月八日公佈

小幾米

謹米

付款

日甲

日乙

日丙

日丁

日戊

日己

日庚

日辛

日壬

日癸

日子

日丑

日寅

日卯

日辰

日巳

日午

日未

日申

日酉

日戌

日亥