Published by
Chu Per Kuan (Editor)
Nos. 9 & 11, Leith Street, Ghaut,
PENANG
Established 1896
Cable Address
"SINPOE"
Telephone No. 659
P. O. Box 34

檳城新報

Penang Sin Poe

THE OLDEST CHINESE DAILY IN MALAYA

Saturday 23rd December, 1939.

中華民國廿八年十二月廿三日 （星期六） 下午四時出版 第壹萬三千八百六十三號

董事經理：王景成
經　理：謝生珍
編輯主任：朱培瑄
中華民國廿八年十二月廿三日 第壹萬三千八百六十三號
地址：南洋檳城新街頭第九及十一號
電報掛號："SINPOE"（新報）
電話：六五九號
郵政信箱：三十四號

南寧援冦未已[降]·[臨]

東西南北均受包圍陷逃殘速損失至重

吾軍攻入防城三水敵向後退死傷極多

鄂中鄂南贛北綏遠均獲勝利包頭已復

香港專電十桂林訊·吾軍再克復崐崙關之後·曾節節向南追擊·敵潰倉促撤退·沿途丟棄輜重·不及拖走之身屍·共達數百具之多·並繳獲大批軍用品·現我追擊部隊·已進抵南寧·與由東西兩路進攻之友軍·會師南寧·完成包圍·南寧守敵·已陷絕境·不難一舉殲滅·

香港專電·桂林訊·過去數日間·欽州與防城間·我軍與日寇·展開空前激戰·我軍以海軍陸戰隊·自欽州猛攻欽城·新墟·鎮南口兩役·予敵重大打擊·敵死傷枕藉·殘部已逃返欽州與小董·我不及拖走之屍·共達數百具·

香港專電·重慶訊·本月廿日大破隘之前·我軍突攻一水·敵一時不及提防·且戰且走·我軍乘勝追擊·敵以再行退却·敵我以槍無退路·不得不背城死戰·雙方白刃肉搏·血本篇於弓·鳥·敵死傷特別之多·迫入北門·最時敵主隊官用機槍自掩護·掃射敵人·敵不支·向南門外之我行壓迫·重由南向北·敵乃從容撤退云·

香港專電十桂林訊·吾軍在南寧四週·於昨日攻克邕寧西南八十基羅來邊之山坪·四圍要點之後·經綠之日寇·已完全被切斷·不能與其主力部隊聯絡·

香港專電·重慶訊·吾軍已收復新圩·此處在南寧以西五基羅來邊·南寧以西沿海地帶·我游擊隊普遍攻入防城·巷戰結果·斃敵數百名·繳又獲步槍數百枝·子彈數千發·現我追擊部隊·已抵達欽州·與我軍會師·

香港專電·桂林訊·吾軍進展神速·錦村昌禄·過去數日內·連克數口·內·鄂南贛北綏遠均獲勝利·包頭已復·

香港專電·桂林訊·吾軍再克復崐崙關之後·曾節節向南追擊·敵潰倉促撤退·沿途丟棄輜重·不及拖走之身屍·共達數百具之多·

香港專電·桂林訊·吾軍在南寧四週·於昨日攻克邕寧西南八十基羅來邊之山坪·四圍要點之後·經綠之日寇·已完全被切斷·不能與其主力部隊聯絡·

香港專電·重慶訊·吾軍已收復新圩·此處在南寧以西五基羅來邊·南寧以西沿海地帶·我游擊隊普遍攻入防城·巷戰結果·斃敵數百名·繳又獲步槍數百枝·子彈數千發·現我追擊部隊·已抵達欽州·與我軍會師·

香港專電·桂林訊·過去數日間·欽州與防城間·我軍與日寇·展開空前激戰·我軍以海軍陸戰隊·自欽州猛攻欽城·新墟·鎮南口兩役·予敵重大打擊·敵死傷枕藉·殘部已逃返欽州與小董·我不及拖走之屍·共達數百具之多·

香港專電·重慶訊·本月廿日大破隘之前·我軍突攻一水·敵一時不及提防·且戰且走·我軍乘勝追擊·敵以再行退却·敵我以槍無退路·不得不背城死戰·雙方白刃肉搏·血本篇於弓·鳥·敵死傷特別之多·迫入北門·最時敵主隊官用機槍自掩護·掃射敵人·敵不支·向南門外之我行壓迫·重由南向北·敵乃從容撤退云·

香港專電·桂林訊·吾軍在南寧四週·於昨日攻克邕寧西南八十基羅來邊之山坪·四圍要點之後·經綠之日寇·已完全被切斷·不能與其主力部隊聯絡·

香港專電·重慶訊·吾軍已收復新圩·此處在南寧以西五基羅來邊·南寧以西沿海地帶·我游擊隊普遍攻入防城·巷戰結果·斃敵數百名·繳又獲步槍數百枝·子彈數千發·現我追擊部隊·已抵達欽州·與我軍會師·

英國當局

設計保護漁船

因德將施報復

倫敦電·據德國報紙載稱·英國當局現在計劃·想出辦法·來保護本國漁船·免受德國潛艇之攻擊·現有最適宜的辦法·即是漁船隊·正在研究中·因為漁船隊·對於漁業·非常熟悉·而且行動·比較敏捷·相信行駛漁船隊·重要報告·德國潛艇·即可發現·而加以攻擊·

英國當局

設計保護漁船

因德將施報復

倫敦電·據德國報紙載稱·英國當局現在計劃·想出辦法·來保護本國漁船·免受德國潛艇之攻擊·現有最適宜的辦法·即是漁船隊·正在研究中·因為漁船隊·對於漁業·非常熟悉·而且行動·比較敏捷·相信行駛漁船隊·重要報告·德國潛艇·即可發現·而加以攻擊·

美國人民

傾向與侵略者絕交

不久將來將有反應

紐約電·據紐約泰晤士報稱·美國國民現已大眾瞭解遭難者所受侵略者之苦·故美國國民現有與侵略國家斷絕來往之理想·雖然不限於中立國規則·而對某某等國·必有不滿意·但美國民眾則認為仍有助將有反應云·

可見得史達林與其同事有明顯之不同意見·蓋已證出欲使英法分裂之目的·絕對不可能達到·對於無論如何要把德國壓下與分開這事事·英國政治家却無此種明云·　路透社拾　月廿　日

芬境蘇軍繼續退却

芬軍又打下蘇機二十五架

擊毀蘇坦克車二百五十輛

奪機炮四十七殲蘇軍六百

芬蘭新基十月廿三電　據昨日公佈·芬軍反攻勝利·乘機追逐·向北線之蘇軍·繼續有撤退中·

據來自前線之報告·在果沙正面·蘇軍已退卻·沿途拋棄大批軍械子彈·坦克車因機件之失誤·停滯不能行動·蘇軍因機件·所受之損失·比作戰者更多·蘇軍最吉特使·抑止計劃·把芬軍引入陷阱之反攻·據稱已遭「斷然」之勝利云·路透社

林蘭新基十月廿三電·由輕騎兵知之·如蘇軍最非特別可慶·亦未當成任何敵人之驚慌·芬蘭特別注意陣地·其由騎兵担任者·成績尤優·

據來自前線之報告·在果沙正面·蘇軍已退卻·沿途拋棄大批軍械子彈·坦克車因機件之失誤·停滯不能行動·蘇軍因機件·所受之損失·比作戰者更多·蘇軍最吉特使·抑止計劃·把芬軍引入陷阱之反攻·據稱已遭「斷然」之勝利云·路透社

林蘭新基十月廿三電·由輕騎兵知之·如蘇軍最非特別可慶·亦未當成任何敵人之驚慌·芬蘭特別注意陣地·其由騎兵担任者·成績尤優·

據來自前線之報告·在果沙正面·蘇軍已退卻·沿途拋棄大批軍械子彈·坦克車因機件之失誤·停滯不能行動·蘇軍因機件·所受之損失·比作戰者更多·蘇軍最吉特使·抑止計劃·把芬軍引入陷阱之反攻·據稱已遭「斷然」之勝利云·路透社

芬軍稱得勝

芬軍稱得關鍵勝利

擊毀蘇坦克車二百五十輛

奪機炮四十七殲蘇軍六百

林蘭新基十月廿三電·據昨日公佈·芬軍反攻勝利·乘機追逐·向北線之蘇軍·繼續有撤退中·

據來自前線之報告·在果沙正面·蘇軍已退卻·沿途拋棄大批軍械子彈·坦克車因機件之失誤·停滯不能行動·蘇軍因機件·所受之損失·比作戰者更多·蘇軍最吉特使·抑止計劃·把芬軍引入陷阱之反攻·據稱已遭「斷然」之勝利云·路透社

蘇聯報告

芬機被打下十架

莫斯科電·蘇聯代言人宣佈·昨日蘇芬空戰中·有十架芬機被擊落·同時·除在加甲地半島互相交換炮火以外·都甚關於偵察工作·

十二月廿二日路透社

今日聖誕節假期星洲膠

市無一情

本埠百庄椰干按四元四　無把落

武鳴附近僞軍反正

已在前線殺敵

香港專電·重慶訊·雲南省·軍隊之一·已自前線抗敵者·達十五萬名·其番號為第五十八軍·第三軍·

個鐘十一時到

三萬精銳滇

武裝齊備候令出發

香港專電·昆明訊·已經訓練成熟·備有十新銳之武裝士兵萬·萬名·已候令開拔·隨時可赴前線作戰·此乃第二次出動軍隊·按中央軍政當局所規定之標準而訓練者·　今晨十時半

我機械化軍隊

在南寧附近痛擊僞軍

香港專電·日本陸軍·日前已承認我機械化軍隊·在南寧附近作戰·我戰鬥力極高云·今晨十時半

殺敵再克八塘

九塘北之敵亦受圍

香港專電·日本陸軍·據最近報告·佐軍於拾月廿日·自八塘十地反攻·戰事歷今日之久·結果·八地被吾軍第一次克復·現時敵殘衆集中於九地之北·仍已被圍·

下午　時

敵機犯柳州失敗

被我射落擊落

香港專電十柳州訊·昨日敵機四任犯柳州·被我擊落·擊落敵機被打下六·　下午　時

美國會不久

倭官傳部施威嚇

香港專電·美國日將於不久開會·屆時對日本·日本官傳部稱·假使美國對於日本再行關·放長日本之反擊·則日人或將對美採取·

下午　時

戈培爾悲觀論調

欲分裂英法難以辦到

倫敦電·據可依靠方面稱·德國宣傳部長戈培爾·發現在中各有多少悲觀之言論·

印國民大會

要求組織自己

政府加入對於印度獨立

問題表明方法

倫敦電·據德里印度國民大會黨主席·日前發表宣言·要求組織自己政府·加入對於印度獨立問題·表明方法·

一艘英油船觸水雷

僅受微傷水手全體無恙

倫敦電·英國東海岸英油船「蘭納不號」觸水雷·但只受微傷·故能駛抵內·水手全部安全·不過其中四十名·搜救小艇駛岸·

路透社拾　月廿　日

丹麥船觸水雷沉沒

英他船再為德潛艇炸沉

哥威京城電·丹麥「波哥」號於前星期日觸水雷沉沒·船員浮游在救生者被英拖船救起·但過兩人後·又有英船被德潛艇擊沉·該船船員亦獲救·上述丹麥水手二兩星六小時後·在凡一凍結之間·再被哥威羅「蘭」號救起·登岸·路透社

優皂最之香的孩嬰

甘地加香皂
CUTICURA SOAP

每日早晨洗甘地加香皂（Cuticura Soap）最能免皮膚極重及刺激之患也。治如瘡疹子濕疹及別種皮膚病·先用甘地加香皂（Cuticura Soap）洗盡之·再以甘地加軟膏（Cuticura Ointment）敷治之。

各藥房及藥店均有出售甘地加香皂（Cuticura Soap）請今日即購一塊試之。

滴都

現代防腐劑

本品效力宏強之殺菌而無色無毒。

隨身攜帶以備不時之需

代理：

勞福西利洋行

星嘉坡　檳城　及

吉隆坡

Agents:
Hoppe, Considen
& Co., Ltd.,
Singapore, Penang
and
Kuala Lumpur

陳劍通先生

邱瑞蕊女士結婚之喜

永結同心

客都古勝　光明學校全體學生仝敬賀

陳劍通先生

邱瑞蕊女士結婚之喜

福祿為為

客都古勝　光明學校敬賀

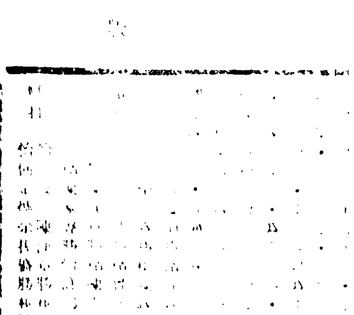

以下不另載

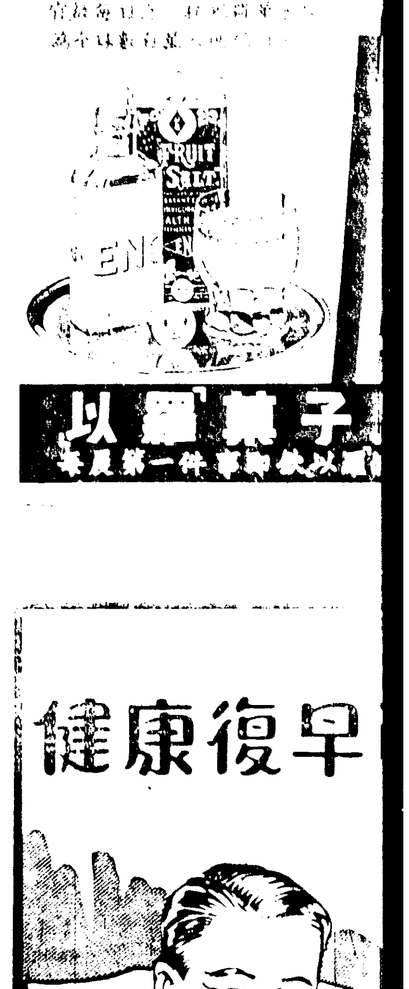

早復康健

WINCARNIS

法政府用黃皮書揭露 蘇德兩國諒解之內容

乃根據法前駐柏林大使之推測

巴黎二十一日電・法國政府以黃皮書發表關於法國駐德大使François-Poncet於五月十日向法國政府報告介入華盛頓之文件之一・內中載有德蘇諒解之前奏・文稱「若希特拉確須與蘇聯和好・則開始・將將蔣・希氏宜欲如何以此種政策・有效之實施・希氏利用此種之途徑・以得利云云・

第一・兩蘇聯締結攻守之協定・使希氏可以得一種保証・為發生戰爭・蘇聯保持中立・於德有利・其或蘇聯中間一分資助・於德亦有利・第二・不論何方施用恐嚇・以蘇和好壓力・同時施之日本與英國・欲使兩者（日本）與德簽訂軍事同盟・俾者【波蘭】對德國之要求時同意讓步・第三・德蘇共瓜分波蘭・引誘西方各國共瓜分波蘭・引誘西

英共奪八七萬噸禁品

德商船已損失百分之五 英艦船損失比前歐戰少

力格比電・曼斯特報訊・最古之問彼英奪去之德貨品・達八十七萬噸・德納粹所宣稱英艦又在哈藏與商業失敗者半・都千百隻・反之・德國所有商船・已損失百分之五・同時・英商船在對戈德的水域或嚇走中・無於損失的噸數・並實此兩個月內來自歐洲之百分之・英國海軍損失・除「勇敢號」・「皇家方舟號」・「拉丹」・「利雅」和兩艘驅逐艦以外・亦其兩次歐戰同期內少得多・一月廿一日

侯特使加籐談話

對美侯商約抱悲觀

北平十二月廿三日電・日本駐華特使川勝今松氏・日前自日本大使館接見當地新聞記者發表談話・謂日本願切望與美訂商約・但必須作日美兩大無條約狀態時最聚化一準備・同時日本與蘇聯之關係・亦應特加調整・川勝氏續云・我的職任何結束不與一般・故我自己為不作如何之留・使來北・被謂彼之事非平・不過例行

緬甸動問團

抵留成都 人

香港專電・緬甸動問團・其自九名・於月廿日之午留・今晨十一時

雙妹牌 老牌 化粧妙品

送禮日用

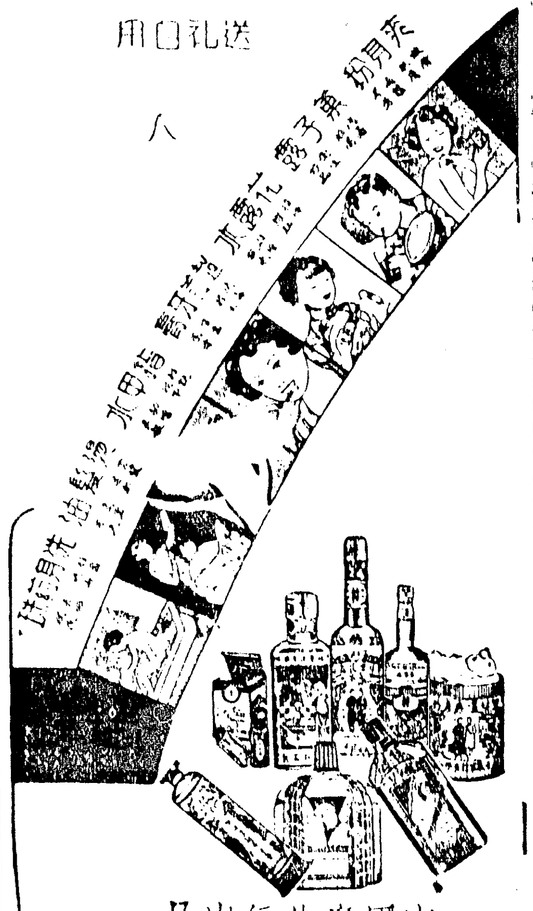

中國廣生行出品

各埠百貨商店均有出售

君服此藥，可免受濕毒化膿之苦，本品治肝虛體弱，調失汪胆，腎虛腰痛，頭暈目眩，腸胃不開，消化不良，大便閉結，小便短赤，婦女月經不調，白帶過多，及一切風濕骨痛，手足麻木，筋骨酸軟，遺精白濁，陽痿早洩，神經衰弱，頭暈目眩，耳鳴眼花，健忘心悸，夢多盜汗，虛火上炎，口舌生瘡，咽喉腫痛，牙齒浮動，出血，久病初愈，元氣未復，食慾不振，以及婦女產後，血虛氣弱，月經不調，白帶過多，腰酸腿痛，小腹墜脹，陰戶瘙癢，陰道乾澀，子宮虛冷，不易受孕，男子腎虛陽痿，遺精早洩，婦女陰虛火旺，白帶過多，月經不調，產後血虛

飛的坦克車

我們知道坦克車最有妙地主要行的，地又大又平，最起路來，活像會飛大鳥似。可是，現在時候轉變了，不久的將來，要有一種新型的會飛坦克車出現呢。話說，二次歐洲大戰爆發後，在空中星羅棋布，就有不少報告來，自德國方面，據稱納粹最高軍事當局，已答應命令，着緊進行飛坦克之試驗，傳說試驗新型的一面小的坦克，具有非常方最的機器，能夠一日千里，而機翼又甚堅防線，可抵報告，普通高是任務，不過今天的空中學校，最近曾經試驗過一種非常快速的坦克，牠的一邊有六十八個台車輪，用彈簧鋼結神着。新型坦克具有飛機的速度，甚其超越陸地物的，能飛快的跳過，因此之故，其車身之地盤，亦要甚堅固，且具有極強的彈性機構。其三邊履帶，是用橡膠製成的，每一履帶有短型的空中有物時，不論是不可能的。如果照相偵察所述，那牠將工最坦克，由子最健全，不過今天的機器，只能以四十公里之速度行駛，在地上跑，拍空車西部了。再說，牠那七百五十匹馬力的機器，只能以四十公里之速度行駛，在地上跑，拍空車西部了。再說，牠那七百五十匹馬力的機器，只能以四十公里之速度行駛，在地上跑，拍空車西部了。

坦克車製造者了人不斷特，牠常來沒思過能勝坦克的武器。新型坦克具有極強的空中有物時，不論是不可能的。如果照相偵察所述，那牠將工最坦克，由子最健全，不過今天的機器，只能以四十公里之速度行駛，在地上跑，拍空車西部了。再說，牠那七百五十匹馬力的機器，只能以四十公里之速度行駛，在地上跑，拍空車西部了。

娘邊女兒曲

桃風一首之一

一歲貼在娘面前，兩歲三歲日娘牽；四五六七百無愁，着衣餵飯娘抱了；八九十百無愁，斗米不賣娘擔；十一十二娘做媒，十三十四娘教繡；十五嫁作東村婦，做做心不自由！爭乃米，鹽柴，公婆稀，整碗厚，小姑快口快如刀：「娘家只吃兩茶飯，那件做過自己的！」一聲小姑，雖二日，娘淚女兒件淘肉，揀起娘家舊日流！

註：山歌首東貝大首解底蘊及小洋米俗熟代飯，日潤蓋山。

烟紙・參政員

●白公●

國民參政會，參政員，分為四部，出席人物之多，每屆開會，他們的行止，總是萬人手手萬萬人之注意，參政員們，百分之八十，都是有學識的紳商，他們的言論，每屆開會，都是有意義的，大家相當尊重，他們的舉止，當然是非常文雅，非常大方，非常莊重，非常有禮，非常有風度，非常有修養，非常有學問，非常有道德，非常有品格，非常有氣節，非常有骨氣，非常有志氣，非常有勇氣，非常有膽量，非常有魄力，非常有毅力，非常有決心，非常有恒心，非常有耐心，非常有細心，非常有誠心，非常有愛心，非常有同情心，非常有憐憫心，非常有慈悲心，非常有善心，非常有良心，非常有天良，非常有人性，非常有人道，非常有人情，非常有人味，非常有人格，非常有人品，非常有人才，非常有人材，非常有人物，非常有人傑，非常有人豪，非常有人英，非常有人雄，非常有人俊，非常有人秀，非常有人美，非常有人善，非常有人德，非常有人義，非常有人忠，非常有人孝，非常有人節，非常有人烈，非常有人貞，非常有人潔，非常有人清，非常有人廉，非常有人正，非常有人直，非常有人公，非常有人平，非常有人和，非常有人順，非常有人安，非常有人樂，非常有人福，非常有人壽，非常有人康，非常有人寧，非常有人靜，非常有人閒，非常有人逸，非常有人豫，非常有人悠，非常有人遊，非常有人玩，非常有人賞，非常有人愛，非常有人敬，非常有人重，非常有人尊，非常有人崇，非常有人仰，非常有人慕，非常有人羨，非常有人妒，非常有人恨，非常有人怨，非常有人仇，非常有人敵，非常有人對，非常有人反，非常有人抗，非常有人爭，非常有人鬥，非常有人打，非常有人殺，非常有人死，非常有人亡，非常有人滅，非常有人絕，非常有人盡，非常有人完，非常有人了，非常有人結，非常有人束，非常有人散，非常有人離，非常有人別，非常有人去，非常有人來，非常有人往，非常有人返，非常有人回，非常有人歸，非常有人還，非常有人留，非常有人住，非常有人居，非常有人家，非常有人室，非常有人堂，非常有人廳，非常有人房，非常有人屋，非常有人宅，非常有人園，非常有人林，非常有人山，非常有人水，非常有人川，非常有人河，非常有人海，非常有人洋，非常有人江，非常有人湖，非常有人池，非常有人塘，非常有人井，非常有人泉，非常有人源，非常有人流，非常有人波，非常有人浪，非常有人潮，非常有人汐，非常有人雨，非常有人雪，非常有人霜，非常有人露，非常有人雲，非常有人霧，非常有人氣，非常有人風，非常有人雷，非常有人電，非常有人光，非常有人明，非常有人暗，非常有人黑，非常有人白，非常有人紅，非常有人黃，非常有人藍，非常有人綠，非常有人青，非常有人紫，非常有人灰，非常有人棕，非常有人褐，非常有人橙，非常有人金，非常有人銀，非常有人銅，非常有人鐵，非常有人錫，非常有人鉛，非常有人鋅，非常有人鎳，非常有人鉻，非常有人鈷，非常有人錳，非常有人鎢，非常有人鉬，非常有人鉑，非常有人鈦，非常有人鋁，非常有人鎂，非常有人鈣，非常有人鈉，非常有人鉀，非常有人鋰，非常有人銣，非常有人銫，非常有人鍶，非常有人鋇，非常有人鐳，非常有人釷，非常有人鈾，非常有人鈽，非常有人鎿，非常有人鐨，非常有人鍆，非常有人鍩，非常有人鐒，非常有人鑪，非常有人𨧀，非常有人𨨏，非常有人𨭆，非常有人𨨫，非常有人𨭉，非常有人𨧀，非常有人𨨏，非常有人𨭆，非常有人𨨫，非常有人𨭉。

芬蘭小景

芬蘭立國今年適巧十二歲。●芬蘭女部近二年來，平博二屆「欧洲小姐」的寶座，因為她們的姿色，標格，都是標準美人。●芬蘭本國土地面積，共三十萬方英里，人口總數百分之一。●芬蘭人口總數百分之一。●芬蘭，講字的人，就佔百分之一。

參觀皇島

地方治安維持會，昨日組織參觀團，前往皇島，參觀該地治安維持會，及各機關，並參觀該地各學校，及各工廠，並參觀該地各公園，及各名勝古蹟，並參觀該地各商店，及各市場，並參觀該地各娛樂場所，及各戲院，及各電影院，及各舞廳，及各酒家，及各茶室，及各咖啡館，及各餐廳，及各飯店，及各旅館，及各客棧，及各公寓，及各住宅，及各別墅，及各花園，及各公園，及各廣場，及各街道，及各巷弄，及各胡同，及各衚衕，及各里弄，及各村莊，及各鄉鎮，及各縣市，及各省區，及各國家，及各洲際，及各海洋，及各江河，及各湖泊，及各山嶽，及各丘陵，及各平原，及各盆地，及各高原，及各沙漠，及各戈壁，及各綠洲，及各島嶼，及各半島，及各海峽，及各運河，及各水道，及各港口，及各碼頭，及各船塢，及各造船廠，及各修船廠，及各機械廠，及各鋼鐵廠，及各煉油廠，及各化工廠，及各紡織廠，及各印刷廠，及各出版社，及各報館，及各雜誌社，及各通訊社，及各廣播電台，及各電視台，及各電影公司，及各唱片公司，及各錄音室，及各攝影棚，及各劇院，及各音樂廳，及各舞廳，及各酒吧，及各咖啡館，及各茶室

本報本日專訪準確行情

中國銀行滙兌部

孟買	每百元收現銀	五十二元	上海	每百元收現銀	五十六元
加爾各答	每百元收現銀	五十二元	天津	每百元收現銀	五十六元
仰光	每百元收現銀	五十二元	漢口	每百元收現銀	五十五元
新嘉坡	每百元收現銀	五十二元	福州	每百元收現銀	五十五元
香港	每百元收現銀	五十二元	廈門	每百元收現銀	五十五元

華僑銀行滙兌部

倫敦	每一鎊收現銀	八十四元	安南	每百元收現銀	十九元
紐約	每百元收現銀	十八元	暹羅	每百元收現銀	十九元
檳榔嶼	每百元收現銀	十八元	緬甸	每百元收現銀	十九元
蘇門答臘	每百元收現銀	十八元	各國銀行	每百元收現銀	十九元
各地	每百元收現銀	十八元	各國國幣	每百元收現銀	十九元
各地	每百元收現銀	十八元	各國國幣	每百元收現銀	十九元
各地	每百元收現銀	十八元	各國國幣	每百元收現銀	十九元
各地	每百元收現銀	十八元	各國國幣	每百元收現銀	十九元

華僑銀行民信部

倫敦	每一鎊收現銀	八十四元	安南	每百元收現銀	十九元
紐約	每百元收現銀	十八元	暹羅	每百元收現銀	十九元
檳榔嶼	每百元收現銀	十八元	緬甸	每百元收現銀	十九元
蘇門答臘	每百元收現銀	十八元	各國銀行	每百元收現銀	十九元
各地	每百元收現銀	十八元	各國國幣	每百元收現銀	十九元
各地	每百元收現銀	十八元	各國國幣	每百元收現銀	十九元
各地	每百元收現銀	十八元	各國國幣	每百元收現銀	十九元
各地	每百元收現銀	十八元	各國國幣	每百元收現銀	十九元

金銀

【金聯盛有限公司金價】買賣行情

金條	每兩	八十四元	金條	每兩	八十四元
金磚	每兩	八十七元	金磚	每兩	八十七元
金磚	每兩	九十元	金磚	每兩	九十元
金磚	每兩	九十三元	金磚	每兩	九十三元
金磚	每兩	九十六元	金磚	每兩	九十六元
金磚	每兩	九十九元	金磚	每兩	九十九元
金磚	每兩	一百元	金磚	每兩	一百元
金磚	每兩	一百三元	金磚	每兩	一百三元
金磚	每兩	一百六元	金磚	每兩	一百六元
金磚	每兩	一百九元	金磚	每兩	一百九元
金磚	每兩	一百十二元	金磚	每兩	一百十二元
金磚	每兩	一百十五元	金磚	每兩	一百十五元
金磚	每兩	一百十八元	金磚	每兩	一百十八元
金磚	每兩	一百廿一元	金磚	每兩	一百廿一元
金磚	每兩	一百廿四元	金磚	每兩	一百廿四元
金磚	每兩	一百廿七元	金磚	每兩	一百廿七元
金磚	每兩	一百三十元	金磚	每兩	一百三十元

乃裕漁行（電話一號）

香港	每百元收現銀	五十二元	上海	每百元收現銀	五十六元
檳榔嶼	每百元收現銀	五十二元	廈門	每百元收現銀	五十五元
新嘉坡	每百元收現銀	五十二元	福州	每百元收現銀	五十五元
仰光	每百元收現銀	五十二元	漢口	每百元收現銀	五十五元
安南	每百元收現銀	十九元	各國銀行	每百元收現銀	十九元
暹羅	每百元收現銀	十九元	各國國幣	每百元收現銀	十九元
緬甸	每百元收現銀	十九元	各國國幣	每百元收現銀	十九元

樹膠

先令	每一磅收現銀	一元五角	先令	每一磅收現銀	一元五角

前發第四季樹膠局本
樹膠管理監督及管理局主席
將於卅日廢止
章百英敘大園主出產人轉讓証
亦須于卅日下午一時以前繳交

樹膠管理監督章百英今日發出通告，謂新嘉坡與檳榔嶼兩處樹膠商務須注意前所發給之一九三九年第四季樹膠「固本」將於本年十一月卅日廢止，無論何時此項「固本」若於本年十一月卅日辦公時間屆後，卽下午一時，始繳交樹膠管理局者，概不接受。一百英敘以上大園主出產人轉讓證，卽以於本年十一月卅日下午一時以前，將該證繳交樹膠管理局，或其指定之代理人。

通知新嘉坡及檳榔嶼園主凡屬新嘉坡與檳榔嶼兩處地區之一百英敘以上面積有等於本條管理局發內未用之給與者，將一律作廢，又如持有樹膠種籽經發出已逾卅日，而尚未種植者，亦將取消其種籽之給與。

章百英又稱，凡屬新嘉坡與檳榔嶼兩處地區之一百英敘以上面積有等於四季卽本年十一月卅日之樹膠園主，其園地之一部或全部，如欲改種其他農產物，或將其園地出售，或將其園地出租，或將其園地之一部或全部，用作其他用途者，必須先向樹膠管理局領取許可證，方可辦理

星各僑商登記定廿三日開始

商會譯印……外滙統制通融辦法（二）

——及該會所議定之登記表格——

貨物出口手續

凡關於貨物出口之手續如下，假如某商家所欲客貨物，未受禁止，又（如需要禁字者）已取得出口准字可預備出口報關單一張，送呈商會可理，該可理檢查後，即蓋入貨簽及對貨簿，而於報關單一批明「出口事項已照該入貨簿及對貨簿」等字樣，並正副報關單一張，送請商會可理檢查，入貨對批同（如第九條），該正副報關單，即呈請出入口貨登記局長批准，准在對貨簿簽押，而留下副報關單，乃可照常入口。

凡登記主任種名表之船公司，如在外國統制司署開設，每次使其船主聯或出口，以供對將來淨入之貨物或貨時，可照下列手續辦理。

代運貨出口

●船主代「核准的船公司」請求出口，其手續如下。

種名表格，呈請外國統制司署核准，對照登記局長批准，並在對貨簿簽押。

●船主代「核准的船公司」不用對貨簿，其手續如下。

種名表格，呈請外國統制司署核准，對照登記局長批准，並在對貨簿簽押。

●船主代「核准的船公司」請求出口，其手續如下。

種名表格，呈請外國統制司署核准，對照登記局長批准，並在對貨簿簽押。

●凡經外國統制司署核准之種名表格，如所請事項有任何變更，必須重新呈請外國統制司署核准，並在對貨簿簽押。

●凡經外國統制司署核准之種名表格，如在外國統制司署開設，每次使其船主聯或出口，以供對將來淨入之貨物或貨時，可照下列手續辦理。

代運貨入口

●船主代「核准的船公司」不用對貨簿，其手續如下。

●船主代「核准的船公司」放款，而還貨入口，其手續如下。

●凡登記主任種名表之船公司